

คณะผู้บริหารองค์การบริหารส่วนตำบลบ้านเตื่อ

- | | | |
|-----------------|-----------|---------------------------------------|
| ๑. นายโสภณ | สรรพศิลป์ | นายกองค์การบริหารส่วนตำบลบ้านเตื่อ |
| ๒. นายสังวาลย์ | xonนาง | รองนายกองค์การบริหารส่วนตำบลบ้านเตื่อ |
| ๓. นายอภิสิทธิ์ | โยคะสิงห์ | รองนายกองค์การบริหารส่วนตำบลบ้านเตื่อ |

โครงสร้างคณะผู้บริหาร

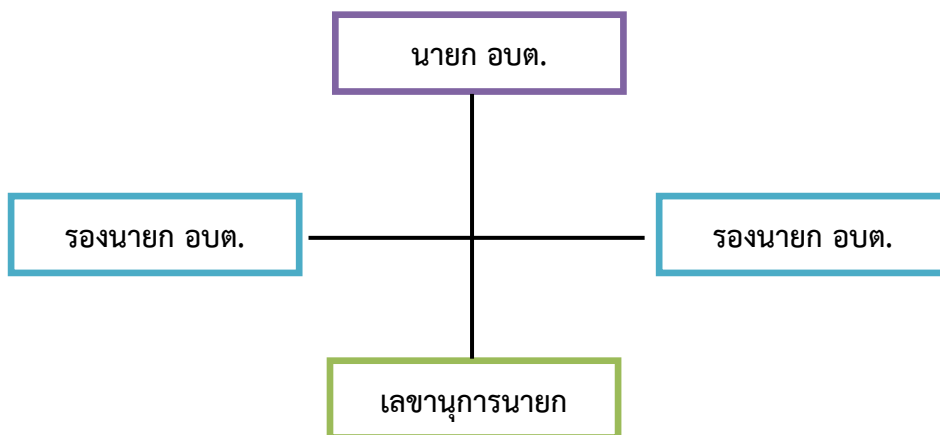

ข้อมูลด้านการศึกษาคณะผู้บริหาร

คณะผู้บริหาร	ระดับการศึกษา
นายกองค์การบริหารส่วนตำบล	ปริญญาโท สาขา ศึกษาศาสตร์มหาบัณฑิต
รองนายกองค์การบริหารส่วนตำบล	ปริญญาตรี สาขา ครุศาสตร์บัณฑิต
รองนายกองค์การบริหารส่วนตำบล	มัธยมศึกษาตอนปลาย
เลขาธิการนายกองค์การบริหารส่วนตำบล (ว่าง)	-

สมาชิกสภาองค์การบริหารส่วนตำบลบ้านเต็อ			
๑. นายพงศธร บุตรศรี	สมาชิกสภาองค์การบริหารบ้านเต็อส่วนตำบลบ้านเต็อ	หมู่ที่ ๑	หมู่ที่ ๑
๒. นายสุริยัน วรวิเวศ	สมาชิกสภาองค์การบริหารบ้านเต็อส่วนตำบลบ้านเต็อ	หมู่ที่ ๑	หมู่ที่ ๑
๓. นายสถาพร มหาจันทร์	สมาชิกสภาองค์การบริหารบ้านเต็อส่วนตำบลบ้านเต็อ	หมู่ที่ ๒	หมู่ที่ ๒
๔. นายพิพัฒน์ สีวงศ์	สมาชิกสภาองค์การบริหารบ้านเต็อส่วนตำบลบ้านเต็อ	หมู่ที่ ๒	หมู่ที่ ๒
๕. นายรันดร ปาระมี	สมาชิกสภาองค์การบริหารบ้านเต็อส่วนตำบลบ้านเต็อ	หมู่ที่ ๓	หมู่ที่ ๓
๖. นายขวัญใจ ผิวผ่อง	สมาชิกสภาองค์การบริหารบ้านเต็อส่วนตำบลบ้านเต็อ	หมู่ที่ ๓	หมู่ที่ ๓
๗. นายระพีพัฒน์ กตะศิลา	ประธานสภาองค์การบริหารส่วนตำบลบ้านเต็อ		
๘. นายปราวี อรรคะ	สมาชิกสภาองค์การบริหารบ้านเต็อส่วนตำบลบ้านเต็อ	หมู่ที่ ๕	หมู่ที่ ๕
๙. นางชั้นทอง ยะสุนทร	สมาชิกสภาองค์การบริหารบ้านเต็อส่วนตำบลบ้านเต็อ	หมู่ที่ ๕	หมู่ที่ ๕
๑๐. นายโกศล มูลสาร	สมาชิกสภาองค์การบริหารบ้านเต็อส่วนตำบลบ้านเต็อ	หมู่ที่ ๖	หมู่ที่ ๖
๑๑. น.ส.อภาพร ปวกพรมมา	สมาชิกสภาองค์การบริหารบ้านเต็อส่วนตำบลบ้านเต็อ	หมู่ที่ ๖	หมู่ที่ ๖
๑๒. นางสาวเฉลา คาดทาน	สมาชิกสภาองค์การบริหารบ้านเต็อส่วนตำบลบ้านเต็อ	หมู่ที่ ๗	หมู่ที่ ๗
๑๓. นางอุทัย คำทองไชย	สมาชิกสภาองค์การบริหารบ้านเต็อส่วนตำบลบ้านเต็อ	หมู่ที่ ๗	หมู่ที่ ๗
๑๔. นายสมพาน ผิวผ่อง	สมาชิกสภาองค์การบริหารบ้านเต็อส่วนตำบลบ้านเต็อ	หมู่ที่ ๘	หมู่ที่ ๘
๑๕. นายอุทอน อวนสิน	สมาชิกสภาองค์การบริหารบ้านเต็อส่วนตำบลบ้านเต็อ	หมู่ที่ ๘	หมู่ที่ ๘
๑๖. นายศักดิ์ชาย ฉายทอง	รองประธานสภาองค์การบริหารส่วนตำบลบ้านเต็อ		
๑๗. นายธีรภัทร์ กองพวก	สมาชิกสภาองค์การบริหารบ้านเต็อส่วนตำบลบ้านเต็อ	หมู่ที่ ๙	หมู่ที่ ๙

รายนามหัวหน้าส่วนราชการองค์การบริหารส่วนตำบลบ้านเต็อ

๑. นางนิตยา	ธรรมวงศา	ตำแหน่ง	ปลัดองค์การบริหารส่วนตำบลบ้านเต็อ
๒. นายปนิธาน	สรรพศิลป์	ตำแหน่ง	รองปลัดองค์การบริหารส่วนตำบลบ้านเต็อ
๓. นางสาวณิชา	ภัทรวรรณ	ตำแหน่ง	หัวหน้าสำนักปลัด
๔. นายฉัตรชัย	สายประศาสน์	ตำแหน่ง	ผู้อำนวยการกองช่าง
๕. นางสาววรนิษฐา	บพมาตย์	ตำแหน่ง	ผู้อำนวยการกองคลัง

โครงสร้างการกำหนดส่วนราชการ

ตามแผนอัตรากำลัง ๓ ปี ประจำปีงบประมาณ พ.ศ. ๒๕๖๑ - ๒๕๖๓ ฉบับแก้ไขเพิ่มเติม (ฉบับที่ ๒)

(รอบเดือนกุมภาพันธ์ พ.ศ.๒๕๖๒)

โครงสร้างตามแผนอัตรากำลังปัจจุบัน	โครงสร้างตามแผนอัตรากำลังใหม่	หมายเหตุ
ปลัด อบต. (นักบริหารงานท้องถิ่นระดับกลาง)	ปลัด อบต. (นักบริหารงานท้องถิ่น ระดับกลาง)	
รองปลัด อบต. (นักบริหารงานท้องถิ่น ระดับต้น)	รองปลัด อบต. (นักบริหารงานท้องถิ่น ระดับต้น)	
<p>๑. สำนักงานปลัด อบต.</p> <p>๑.๑ งานบริหารทั่วไป</p> <ul style="list-style-type: none"> - งานสารบรรณ - งานบริหารงานบุคคล - งานเลือกตั้งและทะเบียนข้อมูล - งานตรวจสอบภายใน - งานอำนวยความสะดวกและข้อมูลข่าวสาร - งานประชาสัมพันธ์ - งานอาคารสถานที่ - งานรักษาความสงบเรียบร้อย - งานบริการประชาชน - งานรัฐพิธี - งานคุ้มครองและบำรุงรักษาทรัพย์สินของทางราชการ <p>๑.๒ งานนโยบายและแผน</p> <ul style="list-style-type: none"> - งานนโยบายและแผนพัฒนา - งานวิชาการ - งานข้อมูลและประชาสัมพันธ์ - งานงบประมาณ - งานประชาสัมพันธ์องค์กร - งานข้อมูลข่าวสารของทางราชการ - งานสารสนเทศและระบบคอมพิวเตอร์ - งานจัดทำข้อบัญญัติงบประมาณ - งานประสานโครงการฝึกอบรม - งานโครงการอินเทอร์เน็ตตำบล 	<p>๑. สำนักงานปลัด อบต.</p> <p>๑.๑ งานบริหารทั่วไป</p> <ul style="list-style-type: none"> - งานสารบรรณ - งานบริหารงานบุคคล - งานเลือกตั้งและทะเบียนข้อมูล - งานตรวจสอบภายใน - งานอำนวยความสะดวกและข้อมูลข่าวสาร - งานประชาสัมพันธ์ - งานอาคารสถานที่ - งานรักษาความสงบเรียบร้อย - งานบริการประชาชน - งานรัฐพิธี - งานคุ้มครองและบำรุงรักษาทรัพย์สินของทางราชการ <p>๑.๒ งานนโยบายและแผน</p> <ul style="list-style-type: none"> - งานนโยบายและแผนพัฒนา - งานวิชาการ - งานข้อมูลและประชาสัมพันธ์ - งานงบประมาณ - งานประชาสัมพันธ์องค์กร - งานข้อมูลข่าวสารของทางราชการ - งานสารสนเทศและระบบคอมพิวเตอร์ - งานจัดทำข้อบัญญัติงบประมาณ - งานประสานโครงการฝึกอบรม - งานโครงการอินเทอร์เน็ตตำบล 	

โครงสร้างตามแผนอัตรากำลังปัจจุบัน	โครงสร้างตามแผนอัตรากำลังใหม่	หมายเหตุ
<p>๑.๓ งานกฎหมายและคดี</p> <ul style="list-style-type: none"> - งานกฎหมายและคดี - งานร้องเรียนร้องทุกข์และอุทธรณ์ - งานข้อบัญญัติและระเบียบของ อบต. - งานนิติกรรมและสัญญาต่างๆ - งานระเบียบการคลัง - งานดำเนินการทางคดีและศาลปกครอง - งานให้คำปรึกษาทางกฎหมายและคดีแก่ประชาชน <p>๑.๔ งานป้องกันและบรรเทาสาธารณภัย</p> <ul style="list-style-type: none"> - งานอำนวยความสะดวก - งานป้องกันสาธารณภัย - งานช่วยเหลือฟื้นฟูและบรรเทาผู้ประสบภัย - งานกู้ภัยต่างๆ - งานช่วยเหลือและให้บริการแก่ประชาชน <p>๑.๕ งานกิจการสภา อบต.</p> <ul style="list-style-type: none"> - งานระเบียบข้อบังคับประชุม - งานการประชุมสภา อบต. - งานอำนวยความสะดวกและประสานงาน - งานเลือกตั้งสมาชิกสภา อบต. - งานข้อมูลการเลือกตั้ง - งานส่งเสริมให้ความรู้ทางวิชาการแก่สมาชิก อบต. <p>๑.๖ งานพัฒนาชุมชนและสังคมสงเคราะห์</p> <ul style="list-style-type: none"> - งานพัฒนาชุมชนและสังคมสงเคราะห์ - งานส่งเสริมและพัฒนาเด็กเยาวชน ผู้สูงอายุ และผู้พิการ - งานสังคมสงเคราะห์เด็ก - งานพิทักษ์สิทธิเด็กและสตรี <p>๑.๗ งานสาธารณสุขและสิ่งแวดล้อม</p> <ul style="list-style-type: none"> - งานอนามัยและสิ่งแวดล้อม - งานส่งเสริมสุขภาพและสาธารณสุข - งานควบคุมสิ่งปฏิกูลและมูลฝอย - งานรักษาความสะอาดของถนน ทางเดินทาง น้ำและที่สาธารณะ <p>๑.๘ งานส่งเสริมการเกษตร</p> <ul style="list-style-type: none"> - งานส่งเสริมปรับปรุงขยายพันธุ์พืช - งานป้องกันรักษาโรคและศัตรูพืช - งานเพาะชำและปุ๋ยเคมี - งานศูนย์ถ่ายทอดเทคโนโลยีทางการเกษตร 	<p>๑.๓ งานกฎหมายและคดี</p> <ul style="list-style-type: none"> - งานกฎหมายและคดี - งานร้องเรียนร้องทุกข์และอุทธรณ์ - งานข้อบัญญัติและระเบียบของ อบต. - งานนิติกรรมและสัญญาต่างๆ - งานระเบียบการคลัง - งานดำเนินการทางคดีและศาลปกครอง - งานให้คำปรึกษาทางกฎหมายและคดีแก่ประชาชน <p>๑.๔ งานป้องกันและบรรเทาสาธารณภัย</p> <ul style="list-style-type: none"> - งานอำนวยความสะดวก - งานป้องกันสาธารณภัย - งานช่วยเหลือฟื้นฟูและบรรเทาผู้ประสบภัย - งานกู้ภัยต่างๆ - งานช่วยเหลือและให้บริการแก่ประชาชน <p>๑.๕ งานกิจการสภา อบต.</p> <ul style="list-style-type: none"> - งานระเบียบข้อบังคับประชุม - งานการประชุมสภา อบต. - งานอำนวยความสะดวกและประสานงาน - งานเลือกตั้งสมาชิกสภา อบต. - งานข้อมูลการเลือกตั้ง - งานส่งเสริมให้ความรู้ทางวิชาการแก่สมาชิก อบต. <p>๑.๖ งานพัฒนาชุมชนและสังคมสงเคราะห์</p> <ul style="list-style-type: none"> - งานพัฒนาชุมชนและสังคมสงเคราะห์ - งานส่งเสริมและพัฒนาเด็ก เยาวชน ผู้สูงอายุ และผู้พิการ - งานสังคมสงเคราะห์เด็ก - งานพิทักษ์สิทธิเด็กและสตรี <p>๑.๗ งานสาธารณสุขและสิ่งแวดล้อม</p> <ul style="list-style-type: none"> - งานอนามัยและสิ่งแวดล้อม - งานส่งเสริมสุขภาพและสาธารณสุข - งานควบคุมสิ่งปฏิกูลและมูลฝอย - งานรักษาความสะอาดของถนน ทางเดินทาง น้ำและที่สาธารณะ <p>๑.๘ งานส่งเสริมการเกษตร</p> <ul style="list-style-type: none"> - งานส่งเสริมปรับปรุงขยายพันธุ์พืช - งานป้องกันรักษาโรคและศัตรูพืช - งานเพาะชำและปุ๋ยเคมี - งานศูนย์ถ่ายทอดเทคโนโลยีทางการเกษตร 	

โครงสร้างตามแผนอัตรากำลังปัจจุบัน	โครงสร้างตามแผนอัตรากำลังใหม่	หมายเหตุ
<p>๒. กองคลัง</p> <p>๒.๑ งานการเงินและบัญชี</p> <ul style="list-style-type: none"> - งานการเงิน - งานรับเงินเบิกจ่ายเงิน - งานจัดทำฎีกาเบิกจ่ายเงิน - งานเก็บรักษาเงิน - งานบัญชี - งานการบัญชี - งานทะเบียนการคุมเบิกจ่ายเงิน - งานงบการเงินและงบทดลอง - งานแสดงฐานะทางการเงิน - งานรายงานทางการเงิน <p>๒.๒ งานพัฒนาและจัดเก็บรายได้</p> <ul style="list-style-type: none"> - งานภาษีอากรค่าธรรมเนียมและค่าเช่า - งานพัฒนารายได้ - งานควบคุมกิจการค้าและค่าปรับ - งานทะเบียนควบคุมและเร่งรัดรายได้ <p>๒.๓ งานทะเบียนทรัพย์สินและพัสดุ</p> <ul style="list-style-type: none"> - งานทะเบียนทรัพย์สินและแผนที่ภาษี - งานพัสดุ - งานทะเบียนและเบิกจ่ายวัสดุครุภัณฑ์และยานพาหนะ - งานธุรการประจำกองคลัง 	<p>๒. กองคลัง</p> <p>๒.๑ งานการเงินและบัญชี</p> <ul style="list-style-type: none"> - งานการเงิน - งานรับเงินเบิกจ่ายเงิน - งานจัดทำฎีกาเบิกจ่ายเงิน - งานเก็บรักษาเงิน - งานบัญชี - งานการบัญชี - งานทะเบียนการคุมเบิกจ่ายเงิน - งานงบการเงินและงบทดลอง - งานแสดงฐานะทางการเงิน - งานรายงานทางการเงิน <p>๒.๒ งานพัฒนาและจัดเก็บรายได้</p> <ul style="list-style-type: none"> - งานภาษีอากรค่าธรรมเนียมและค่าเช่า - งานพัฒนารายได้ - งานควบคุมกิจการค้าและค่าปรับ - งานทะเบียนควบคุมและเร่งรัดรายได้ <p>๒.๓ งานทะเบียนทรัพย์สินและพัสดุ</p> <ul style="list-style-type: none"> - งานทะเบียนทรัพย์สินและแผนที่ภาษี - งานพัสดุ - งานทะเบียนและเบิกจ่ายวัสดุครุภัณฑ์และยานพาหนะ - งานธุรการประจำกองคลัง 	

โครงสร้างตามแผนอัตรากำลังปัจจุบัน	โครงสร้างตามแผนอัตรากำลังใหม่	หมายเหตุ
<p>๓. กองช่าง</p> <p>๓.๑ ฝ่ายก่อสร้าง</p> <ul style="list-style-type: none"> - งานก่อสร้างและบูรณะถนน สะพาน ทางระบายน้ำและโครงสร้างพื้นฐานอื่นๆ - งานก่อสร้างฝายทดน้ำและชุดลอกแหล่งน้ำ - งานระบบข้อมูลก่อสร้างและแผนที่เส้นทาง <p>คมนาคม</p> <ul style="list-style-type: none"> - งานบำรุงรักษาเครื่องจักรกลและยานพาหนะ - งานธุรการประจำส่วนโยธา <p>๓.๒ งานออกแบบและควบคุมอาคาร</p> <ul style="list-style-type: none"> - งานประเมินราคา - งานควบคุมการก่อสร้างอาคาร - งานออกแบบและบริการข้อมูล <p>- งานตกแต่งสถานที่</p> <ul style="list-style-type: none"> - งานบริการข้อมูลต่างๆ - งานการจัดรูปที่ดิน <p>๓.๓ งานประสานสาธารณูปโภค</p> <ul style="list-style-type: none"> - งานประสานกิจการประปา - งานไฟฟ้าสาธารณะ - งานควบคุมทางผังเมือง - งานทางระบายน้ำ 	<p>๓. กองช่าง</p> <p>๓.๑ ฝ่ายก่อสร้าง</p> <ul style="list-style-type: none"> - งานก่อสร้างและบูรณะถนน สะพาน ทางระบายน้ำและโครงสร้างพื้นฐานอื่นๆ - งานก่อสร้าง ฝายทดน้ำและชุดลอกแหล่งน้ำ - งานระบบข้อมูลก่อสร้างและแผนที่เส้นทาง <p>คมนาคม</p> <ul style="list-style-type: none"> - งานบำรุงรักษาเครื่องจักรกลและยานพาหนะ - งานธุรการประจำส่วนโยธา <p>๓.๒ งานออกแบบและควบคุมอาคาร</p> <ul style="list-style-type: none"> - งานประเมินราคา - งานควบคุมการก่อสร้างอาคาร - งานออกแบบและบริการข้อมูล <p>- งานตกแต่งสถานที่</p> <ul style="list-style-type: none"> - งานบริการข้อมูลต่างๆ - งานการจัดรูปที่ดิน <p>๓.๓ งานประสานสาธารณูปโภค</p> <ul style="list-style-type: none"> - งานประสานกิจการประปา - งานไฟฟ้าสาธารณะ - งานควบคุมทางผังเมือง - งานทางระบายน้ำ 	

โครงสร้างตามแผนอัตรากำลังปัจจุบัน	โครงสร้างตามแผนอัตรากำลังใหม่	หมายเหตุ
<p>๔. กองการศึกษา ศาสนา และวัฒนธรรม</p> <p>๔.๑ งานส่งเสริมการศึกษา ศาสนาและวัฒนธรรม ประกอบด้วย</p> <ul style="list-style-type: none"> - งานส่งเสริมและสนับสนุนศูนย์การเรียนรู้ชุมชน - งานส่งเสริม สนับสนุน และพัฒนาศูนย์พัฒนาเด็กเล็กและอนุบาล - งานประสานและสนับสนุนโรงเรียนประถมและมัธยม - งานส่งเสริมศิลปวัฒนธรรมและประเพณีท้องถิ่น - งานส่งเสริมและสนับสนุนกิจการศาสนา - งานส่งเสริมและสนับสนุนกิจการเด็กและเยาวชน - งานเทคโนโลยีทางการศึกษา - งานจัดทำฎีกาและพัสดุประจำส่วนการศึกษา <p>๔.๒ งานส่งเสริมการท่องเที่ยวและกิจการกีฬา ประกอบด้วย</p> <ul style="list-style-type: none"> - งานส่งเสริมและสนับสนุนกิจการท่องเที่ยว - งานส่งเสริมและสนับสนุนและพัฒนากีฬา - งานบริหารโครงการฝึกสอน ฝึกซ้อมและการแข่งขันกีฬาระดับหมู่บ้าน ตำบล อำเภอ จังหวัด - งานควบคุมและให้บริการอุปกรณ์กีฬา - งานศูนย์เยาวชนประจำตำบลและหมู่บ้าน - งานจัดหาดูแลวัสดุ อุปกรณ์กีฬา - งานส่งเสริมประเพณี ศิลปะและวัฒนธรรม - งานกีฬาและสันตนาการ - งานกิจกรรมศูนย์พัฒนาเด็กเล็ก - งานวิชาการและส่งเสริมพัฒนาการเด็กเล็ก 	<p>๔. กองการศึกษา ศาสนา และวัฒนธรรม</p> <p>๔.๑ งานส่งเสริมการศึกษา ศาสนาและวัฒนธรรม ประกอบด้วย</p> <ul style="list-style-type: none"> - งานส่งเสริมและสนับสนุนศูนย์การเรียนรู้ชุมชน - งานส่งเสริม สนับสนุน และพัฒนาศูนย์พัฒนาเด็กเล็กและอนุบาล - งานประสานและสนับสนุนโรงเรียนประถมและมัธยม - งานส่งเสริมศิลปวัฒนธรรมและประเพณีท้องถิ่น - งานส่งเสริมและสนับสนุนกิจการศาสนา - งานส่งเสริมและสนับสนุนกิจการเด็กและเยาวชน - งานเทคโนโลยีทางการศึกษา - งานจัดทำฎีกาและพัสดุประจำส่วนการศึกษา <p>๔.๒ งานส่งเสริมการท่องเที่ยวและกิจการกีฬา ประกอบด้วย</p> <ul style="list-style-type: none"> - งานส่งเสริมและสนับสนุนกิจการท่องเที่ยว - งานส่งเสริมและสนับสนุนและพัฒนากีฬา - งานบริหารโครงการฝึกสอน ฝึกซ้อมและการแข่งขันกีฬาระดับหมู่บ้าน ตำบล อำเภอ จังหวัด - งานควบคุมและให้บริการอุปกรณ์กีฬา - งานศูนย์เยาวชนประจำตำบลและหมู่บ้าน - งานจัดหาดูแลวัสดุ อุปกรณ์กีฬา - งานส่งเสริมประเพณี ศิลปะและวัฒนธรรม - งานกีฬาและสันตนาการ - งานกิจกรรมศูนย์พัฒนาเด็กเล็ก - งานวิชาการและส่งเสริมพัฒนาการเด็กเล็ก 	

องค์การบริหารส่วนตำบลบ้านเตื่อ ได้วิเคราะห์การกำหนดตำแหน่งจากภารกิจที่จะดำเนินการในแต่ละส่วนราชการในระยะเวลา ๓ ปีข้างหน้า ซึ่งเป็นการสะท้อนให้เห็นว่าประมาณงานในแต่ละส่วนราชการมีเท่าใด เพื่อนำมาวิเคราะห์ว่าจะใช้ตำแหน่งใด จำนวนเท่าใด ในส่วนราชการนั้นจึงจะเหมาะสมกับภารกิจประมาณงาน เพื่อให้คุ้มค่าต่อการใช้จ่ายงบประมาณขององค์การบริหารส่วนตำบลบ้านเตื่อ และเพื่อให้การบริหารงานขององค์การบริหารส่วนตำบลบ้านเตื่อ เป็นไปอย่างมีประสิทธิภาพประสิทธิผล โดยนำผลการวิเคราะห์ตำแหน่งมาบันทึกข้อมูลลงในกรอบอัตรากำลัง ๓ ปี ดังนี้

กรอบอัตรากำลัง ๓ ปี ระหว่าง ปี ๒๕๖๑ - ๒๕๖๓ ฉบับแก้ไขเพิ่มเติม (ครั้งที่ ๒)

(รอบเดือนกุมภาพันธ์ พ.ศ. ๒๕๖๒)

องค์การบริหารส่วนตำบลบ้านเตื่อ อำเภอท่าบ่อ จังหวัดหนองคาย

ส่วนราชการ	กรอบอัตรากำลังเดิม	กรอบอัตรากำลังตำแหน่งที่คาดว่าจะต้องใช้ในช่วงระยะเวลา ๓ ปี ข้างหน้า			อัตรากำลังคนเพิ่ม/ลด			หมายเหตุ
		๒๕๖๑	๒๕๖๒	๒๕๖๓	๒๕๖๑	๒๕๖๒	๒๕๖๓	
ปลัดองค์การบริหารส่วนตำบล (นักบริหารงานท้องถิ่น ระดับกลาง)	๑	๑	๑	๑	-	-	-	
รองปลัดองค์การบริหารส่วนตำบล (นักบริหารงานท้องถิ่น ระดับต้น)	๑	๑	๑	๑	-	-	-	
สำนักงานปลัด อบต.(๑๑)								
หัวหน้าสำนักปลัด (นักบริหารงานทั่วไป ระดับต้น)	๑	๑	๑	๑	-	-	-	
นักจัดการงานทั่วไป(ปฏิบัติการ/ชำนาญการ)	๑	๑	๑	๑	-	-	-	
นิติกร(ปฏิบัติการ/ชำนาญการ)	๑	๑	๑	๑	-	-	-	
นักวิเคราะห์นโยบายและแผน (ปฏิบัติการ/ชำนาญการ)	๑	๑	๑	๑	-	-	-	
นักทรัพยากรบุคคล (ปฏิบัติการ/ชำนาญการ)	๑	๑	๑	๑	-	-	-	
นักพัฒนาชุมชน (ปฏิบัติการ/ชำนาญการ)	๑	๑	๑	๑	-	-	-	
นักวิชาการสาธารณสุข (ปฏิบัติการ/ชำนาญการ)	๑	๑	๑	๑	-	-	-	
เจ้าพนักงานป้องกันและบรรเทาสาธารณภัย (ปฏิบัติงาน/ชำนาญงาน)	๑	๑	๑	๑	-	-	-	
เจ้าพนักงานธุรการ (ปฏิบัติงาน/ชำนาญงาน)	-	-	๑	๑	-	+๑	-	กำหนดเพิ่ม
ลูกจ้างประจำ								
นักพัฒนาชุมชน(กลุ่มสนับสนุน)	๑	๑	๑	๑	-	-	-	
พนักงานจ้างตามภารกิจ								
ผู้ช่วยนักจัดการงานทั่วไป	๑	๑	-	-	-	-๑	-	ยุบเลิก
ผู้ช่วยเจ้าพนักงานพัฒนาชุมชน	๑	๑	๑	๑	-	-	-	
ผู้ช่วยเจ้าพนักงานธุรการ	๑	๑	๑	๑	-	-	-	
ผู้ช่วยเจ้าพนักงานประชาสัมพันธ์	๑	๑	๑	๑	-	-	-	
ผู้ช่วยเจ้าพนักงานป้องกันและบรรเทาสาธารณภัย	๑	๑	๑	๑	-	-	-	
พนักงานขับรถขยะ	๑	๑	๑	๑	-	-	-	
พนักงานประจํารถขยะ	๑	๑	๑	๑	-	-	-	

ส่วนราชการ	กรอบ อัตรา กำลัง เดิม	อัตราตำแหน่งที่คาดว่าจะต้อง ใช้ในช่วงระยะเวลา ๓ ปี ข้างหน้า			เพิ่ม/ลด			หมายเหตุ
		๒๕๖๑	๒๕๖๒	๒๕๖๓	๒๕๖๑	๒๕๖๒	๒๕๖๓	
พนักงานจ้างทั่วไป								
คนงานทั่วไป	๑	๑	๑	๑	-	-	-	
พนักงานขับรถยนต์	๑	๑	๑	๑	-	-	-	
คนงานประจำรถขยะ	๑	๑	๑	๑	-	-	-	
คนงานประจำรถขยะ	๑	๑	๑	๑	-	-	-	ว่างเดิม
กองคลัง (๐๔)								
ผู้อำนวยการกองคลัง (นักบริหารงานการคลัง ระดับต้น)	๑	๑	๑	๑	-	-	-	
หัวหน้าฝ่ายการเงิน (นักบริหารงานการคลัง ระดับต้น)	๑	๑	๑	๑	-	-	-	รอบัญชี กสธ.
นักวิชาการเงินและบัญชี (ปฏิบัติการ/ชำนาญการ)	๑	๑	๑	๑	-	-	-	ว่างเดิม
นักวิชาการคลัง (ปฏิบัติการ/ชำนาญการ)	๑	๑	๑	๑	-	-	-	
เจ้าพนักงานพัสดุ (ปฏิบัติงาน/ชำนาญงาน)	๑	๑	๑	๑	-	-	-	รอบัญชี กสธ.
เจ้าพนักงานจัดเก็บรายได้ (ปฏิบัติงาน/ชำนาญงาน)	๑	๑	๑	๑	-	-	-	
พนักงานจ้างตามภารกิจ								
ผู้ช่วยนักวิชาการเงินและบัญชี	๑	๑	๑	๑	-	-	-	ว่างเดิม
ผู้ช่วยเจ้าพนักงานการเงินและบัญชี	๑	๑	๑	๑	-	-	-	
ผู้ช่วยเจ้าพนักงานจัดเก็บรายได้	๑	๑	๑	๑	-	-	-	ว่างเดิม
ผู้ช่วยเจ้าพนักงานพัสดุ	๑	๑	๑	๑	-	-	-	ว่างเดิม
กองช่าง (๐๕)								
ผู้อำนวยการกองช่าง (นักบริหารงานช่าง ระดับต้น)	๑	๑	๑	๑	-	-	-	
หัวหน้าฝ่ายก่อสร้าง (นักบริหารงานช่าง ระดับต้น)	๑	๑	๑	๑	-	-	-	
วิศวกรโยธา (ปฏิบัติการ/ชำนาญการ)	๑	๑	๑	๑	-	-	-	รอบัญชี กสธ.
นายช่างโยธา (ปฏิบัติงาน/ชำนาญงาน)	๑	๑	๑	๑	-	-	-	
เจ้าพนักงานธุรการ (ปฏิบัติงาน/ชำนาญงาน)	๑	๑	๑	๑	-	-	-	
ลูกจ้างประจำ (ถ่ายโอน)								
พนักงานสูบน้ำด้วยไฟฟ้า	๑	๑	๑	๑	-	-	-	ถ่ายโอน
พนักงานจ้างตามภารกิจ								
ผู้ช่วยนายช่างโยธา	๑	๑	๑	๑	-	-	-	ว่างเดิม
ผู้ช่วยนายช่างไฟฟ้า	๑	๑	๑	๑	-	-	-	ว่างเดิม
พนักงานผลิตน้ำประปา	๑	๑	๑	๑	-	-	-	
พนักงานจ้างทั่วไป								
คนงานทั่วไป	๑	๑	๑	๑	-	-	-	
คนงานทั่วไป	๑	๑	๑	๑	-	-	-	
คนงานทั่วไป	๑	๑	๑	๑	-	-	-	ว่างเดิม
คนงานทั่วไป	๑	๑	๑	๑	-	-	-	ว่างเดิม
พนักงานผลิตน้ำประปา	๑	๑	๑	๑	-	-	-	ว่างเดิม

ส่วนราชการ	กรอบ อัตรา กำลัง เดิม	อัตราตำแหน่งที่คาดว่าจะต้อง ใช้ในชวงระยะเวลา ๓ ปี ข้างหน้า			เพิ่ม/ลด			หมายเหตุ
		๒๕๖๑	๒๕๖๒	๒๕๖๓	๒๕๖๑	๒๕๖๒	๒๕๖๓	
กองการศึกษา ศาสนา และวัฒนธรรม (๐๗)								
ผู้อำนวยการกองการศึกษา (นักบริหารงานการศึกษา ระดับต้น)	๑	๑	๑	๑	-	-	-	รอบัญชี กสธ.
นักวิชาการศึกษา (ปฏิบัติการ/ชำนาญการ)	๑	๑	๑	๑	-	-	-	
ศูนย์พัฒนาเด็กเล็กบ้านโนนสวรรค์								
ครู คศ.๒	๑	๑	๑	๑	-	-	-	ที่ใช้เงินอุดหนุน
ครู คศ.๒	๑	๑	๑	๑	-	-	-	ที่ใช้เงินอุดหนุน
ครู คศ.๑	๑	๑	๑	๑	-	-	-	(ว่าง)ที่ใช้เงิน อุดหนุน
พนักงานจ้างตามภารกิจ								
ผู้ช่วยเจ้าพนักงานธุรการ	๑	๑	๑	๑	-	-	-	
ผู้ดูแลเด็ก	๑	๑	๑	๑	-	-	-	ที่ใช้เงินอุดหนุน
พนักงานจ้างทั่วไป								
ผู้ดูแลเด็ก	๑	๑	๑	๑	-	-	-	ว่างเดิม
รวม	๕๔	๕๔	๕๔	๕๔	-	-	-	

ด้านการคลังท้องถิ่น

สำนักงบประมาณ ปีงบประมาณ พ.ศ. 2562 องค์การบริหารส่วนตำบลบ้านเตือ อ.เมือง จ.พิจิตร			
รายได้ท้องถิ่น	รายรับปี 2560	ประมาณการ ปี 2561	ประมาณการ ปี 2562
รวมรายได้ท้องถิ่น			
หมวดภาษีอากร	186,760.00	130,000.00	130,000.00
หมวดค่าธรรมเนียม ค่าปรับ และ โบนัส	210,877.50	268,976.00	268,976.00
หมวดรายได้จากทรัพย์สิน	640,105.88	650,000.00	650,000.00
หมวดรายได้จากสาธารณูปโภคและการพาณิชย์	1,303,280.00	1,200,000.00	1,200,000.00
หมวดรายได้พิเศษ	193,408.00	401,000.00	401,000.00
รวมรายได้ท้องถิ่น	2,534,431.38	2,649,976.00	2,649,976.00
รายได้ที่รัฐบาลเก็บแล้วจัดสรรให้องค์การบริหารส่วนท้องถิ่น			
หมวดภาษีเงินได้	18,786,710.35	20,243,600.00	20,243,600.00
รวมรายได้ที่รัฐบาลเก็บแล้วจัดสรรให้องค์การบริหารส่วนท้องถิ่น	18,786,710.35	20,243,600.00	20,243,600.00
รายได้ที่รัฐบาลอุดหนุนให้องค์การบริหารส่วนท้องถิ่น			
หมวดเงินอุดหนุนทั่วไป	19,054,547.83	22,837,324.00	22,837,324.00
รวมรายได้ที่รัฐบาลอุดหนุนให้องค์การบริหารส่วนท้องถิ่น	19,054,547.83	22,837,324.00	22,837,324.00
รวม	40,375,689.56	45,730,900.00	45,730,900.00

บทบาท/การมีส่วนร่วมของประชาชนในกิจการทางการเมืองและการบริหาร

ประชาชนในเขตองค์การบริหารส่วนตำบลบ้านเตือ มีส่วนร่วมในการบริหารงานขององค์การบริหารส่วนตำบล ประชาชนในเขตองค์การบริหารส่วนตำบลยังมีส่วนร่วมในการบริหารงาน การช่วยเหลืองานขององค์การบริหารส่วนตำบล เสนอแนะในกิจกรรมขององค์การบริหารส่วนตำบลในการดำเนินงานต่างๆ เช่น การประชุมจัดทำแผนพัฒนาตำบล , ประชุมประชาคมแก้ไขปัญหาความยากจน , ประชุมการจัดอบรม กระบวนการชุมชนเข้มแข็ง การรณรงค์ต่อต้านยาเสพติด ฯลฯ

๑.๒ ลักษณะภูมิประเทศ

ลักษณะภูมิประเทศขององค์การบริหารส่วนตำบลบ้านเตือ พื้นที่เป็นที่ราบลุ่มสลับที่ตอนไม่มีสภาพพื้นที่ภูเขา มีลำห้วย ซึ่งเป็นแหล่งน้ำธรรมชาติไหลผ่าน ที่สำคัญได้แก่ ห้วยคูก ห้วยหอไตร ห้วยเสียว ห้วยกุดบง แต่ไม่มีน้ำไหลตลอดปี และมีหนองน้ำธรรมชาติ ได้แก่ หนองบ่อ หนองนาตุ้ดี หนองแสนตอ ที่ตื้นเขินและบางแห่งเหมาะสำหรับการฟื้นฟู เพื่อเป็นการปรับปรุงสิ่งแวดล้อมและเป็นสถานที่พักผ่อนหรือเป็นแหล่งท่องเที่ยว

๑.๓ ลักษณะภูมิอากาศ

ลักษณะภูมิอากาศโดยทั่วไปขององค์การบริหารส่วนตำบลบ้านเตื่อ อุณหภูมิ (ข้อมูลจากสถานีอุตุนิยมวิทยาจังหวัดหนองคาย) โดยทั่วไปพบว่า อุณหภูมิต่ำที่สุดจะอยู่ในช่วงเดือนพฤศจิกายน-กุมภาพันธ์ คือ ๑๓.๓๗ องศาเซลเซียส และอุณหภูมิสูงสุดจะอยู่ในช่วงเดือนมีนาคม-มิถุนายน คือ ๔๐.๑๕ องศาเซลเซียส มี ๓ ฤดู ประกอบด้วย ฤดูร้อน ฤดูหนาว และฤดูฝน มีสภาพอากาศเหมาะกับการทำการเกษตร เช่น นาข้าว พืชไร่ ไม้ผล และพืชผัก

๑.๔ ลักษณะของดิน

ข้อมูลชุดกลุ่มดิน ความเหมาะสมของดินละคุณภาพดิน (ข้อมูลจากสำนักงานเกษตรอำเภอท่าบ่อ)

ตำบลบ้านเตื่อมีชุดดินทั้งหมด ๘ ชุด คือ

๑) กลุ่มชุดดินที่ ๖ มีพื้นที่ ๖๔๓ ไร่ ลักษณะดินเป็นดินเหนียว ดินบนมีสีเทาแกดินล่างมีสีน้ำตาลปนเทาหรือสีเทา มีจุดประสีน้ำตาลหรือสีแดงตลอดชั้นดินบางแห่งมีศิลาแลงอ่อนหรือก้อนสารเคมีพวกเหล็กและแมงกานีสปะปนอยู่ด้วยกลุ่มดินชุดนี้เกิดจากพวกตะกอนลำน้ำเป็นดินลึกมาก มีการระบายน้ำเลวพบตามที่ราบน้ำท่วมถึงลานตะกอนลำน้ำระดับต่ำ น้ำแข็ง ๓.๕๐ เมตร นาน ๓ - ๕ เดือน ดินมีความอุดมสมบูรณ์ตามธรรมชาติต่ำหรือค่อนข้างต่ำ PH ๔.๕ - ๕.๕ พื้นที่ที่พบบริเวณพื้นที่ราบเรียบถึงราบลุ่ม เนื้อดินเป็นดินเหนียวการระบายน้ำเลว จึงมีศักยภาพเหมาะสมที่จะใช้ทำนาในช่วงฤดูฝนและในช่วงฤดูแล้งสามารถปลูกพืชไร่และพืชผัก

๒) กลุ่มชุดดินที่ ๑๗ มีพื้นที่ ๑,๔๔๑ ไร่ ลักษณะเนื้อดินค่อนข้างเป็นทรายคือ ดินทรายปนร่วนสภาพพื้นที่ราบเรียบเป็นลูกคลื่นลอนลาดเล็กน้อย ช่วงฤดูฝนมีน้ำขังอยู่ระหว่าง ๓ - ๔ เดือน ในรอบปี ดินมีความสมบูรณ์ต่ำไม่เหมาะต่อการปลูกพืชไร่ ไม้ผล และพืชผัก แต่สามารถปลูกพืชไร่อายุสั้นและพืชผักต่างๆ หลังการเก็บเกี่ยวข้าว ดินชุดนี้มีความเหมาะสมในการทำนา

๓) กลุ่มชุดดินที่ ๑๘ มีพื้นที่ ๔,๒๔๐ ไร่ ลักษณะเนื้อดินบนเป็นดินร่วนปนทราย สีเทาปนน้ำตาลอ่อน,สีน้ำตาลปนแดงอ่อน ดินล่างเป็นดินร่วนเหนียวปนทราย สีเทาน้ำตาล สีเทาปนชมพู พบจุดประสีน้ำตาลแก สีแดงปนเหลืองปะปนเกิดจากพวกตะกอนลำน้ำพบบริเวณพื้นที่ราบเรียบค่อนข้างราบเรียบตามลานตะกอนลำน้ำระดับต่ำ น้ำแข็งลึก ๓๐ เซนติเมตร นานประมาณ ๔ เดือน เป็นดินลึก มีการระบายน้ำค่อนข้างเลวมีความอุดมสมบูรณ์ตามธรรมชาติค่อนข้างต่ำดินชั้นบน PH ๖.๐ - ๗.๐ ส่วนดินชั้นล่าง PH ๕.๕ - ๖.๕ จึงมีศักยภาพเหมาะสมในการทำนามากกว่าการปลูกพืชไร่ พืชผักและไม้ผล ยกเว้นถ้ามีการปรับปรุงแก้ไขปัญหาน้ำขังและการระบายน้ำของดิน อย่างไรก็ตามในสภาพปัจจุบันสามารถปลูกพืชไร่และพืชผักอายุสั้นได้ในช่วงฤดูแล้งถ้ามีน้ำชลประทานและแหล่งน้ำธรรมชาติเสริม

๔) กลุ่มชุดดินที่ ๒๒ มีพื้นที่ ๓๔๗ ไร่ ลักษณะเนื้อดินเป็นดินทรายอาจพบศิลาแลงอ่อนปะปนอยู่กับเนื้อดินชั้นล่าง ดินเป็นกรดแก่ถึงแก่มากความเป็นกรดเป็นต่างอยู่ระหว่าง ๔.๕ - ๕.๕ เหมาะที่จะใช้ในการทำนา เนื่องจากสภาพพื้นที่ค่อนข้างราบเรียบมีน้ำขังในฤดูฝนจึงมีศักยภาพเหมาะสมที่จะใช้ทำนา ส่วนฤดูแล้งสามารถปลูกพืชไร่ที่ระบบรากสั้นรวมทั้งพืชผักบางชนิด

๕) กลุ่มชุดดินที่ ๒๕ มีพื้นที่ ๑๒,๒๕๘ ไร่ เป็นดินตื้น ดินบนมีเนื้อดินเป็นดินร่วนปนทรายดินล่างเป็นดินร่วนเหนียวปนกรวดหรือลูกรัง ความเป็นกรดเป็นต่างอยู่ระหว่าง ๔.๕ - ๕.๕ ความอุดมสมบูรณ์ตามธรรมชาติต่ำ มักมีน้ำท่วมขังในฤดูฝนจึงมีสภาพเหมาะสมที่จะใช้ในการทำนา ส่วนฤดูแล้งสามารถปลูกพืชไร่ที่ระบบรากสั้นรวมทั้งพืชผักบางชนิดได้

๖) กลุ่มชุดดินที่ ๓๕ มีพื้นที่ ๓,๒๒๐ ไร่ เป็นดินลึกมากดินบนเป็นดินร่วนปนทราย ดินล่างเป็นดินร่วนเหนียวปนทราย ดินเป็นกรดจัดถึงเป็นกรดแก่ ความเป็นกรดเป็นต่างอยู่ระหว่าง ๔.๕ - ๕.๕ การระบายน้ำดี ความอุดมสมบูรณ์ต่ำ ใช้ประโยชน์ในการปลูกพืชไร่ ไม้ผล ไม้ยืนต้น และยังคงสภาพเป็นป่าตลอดจนพัฒนาเป็นทุ่งหญ้าเลี้ยงสัตว์ เนื่องจากสภาพดินยังคงสภาพเป็นป่าและเป็นที่ดอน

๗) กลุ่มชุดดินที่ ๔๙ มีพื้นที่ ๕๖๘ ไร่ เป็นดินลิกมากถึงปานกลาง ดินบนเป็นดินร่วนปนทรายดินล่างตอนบนเป็นดินร่วนเหนียวปนทรายถึงดินเหนียวปนกรวดลูกรังหรือเศษหินทรายและพบศิลาแลงอ่อนปะปนอยู่ในเนื้อดินเป็นจำนวนมาก ลิกลงไปเป็นชั้นดินเหนียวอาจพบหินทรายหรือหินดินดาน ดินเป็นกรดปานกลางความเป็นกรดเป็นกรดเป็นด่างอยู่ระหว่าง ๕.๐ - ๖.๕ ความอุดมสมบูรณ์ตามธรรมชาติต่ำถึงปานกลาง ความเหมาะสมของการปลูกพืชมีศักยภาพค่อนข้างไม่เหมาะสม ถึงไม่เหมาะสมในการปลูกพืชโดยทั่วไป ต้องเลือกพืชรากตื้นมาปลูก

๘) กลุ่มชุดดินที่ ๕๖ มีพื้นที่ ๒๓๓ ไร่ เป็นดินลิกปานกลางถึงลิกการระบายน้ำดี เนื้อดินบนเป็นดินร่วนหรือดินร่วนปนทราย ส่วนดินล่างเป็นดินร่วนเหนียวปนทรายและดินเป็นเศษหิน ดินเป็นกรดแก่ความเป็นกรดเป็นด่างอยู่ระหว่าง ๕.๐ - ๕.๕ ความอุดมสมบูรณ์ตามธรรมชาติต่ำ ความเหมาะสมสำหรับการปลูกพืชต่างๆ มีศักยภาพค่อนข้างไม่เหมาะสมถึงเหมาะสมในการปลูกพืชไร่ ขึ้นอยู่กับสภาพและความลาดเทของพื้นที่

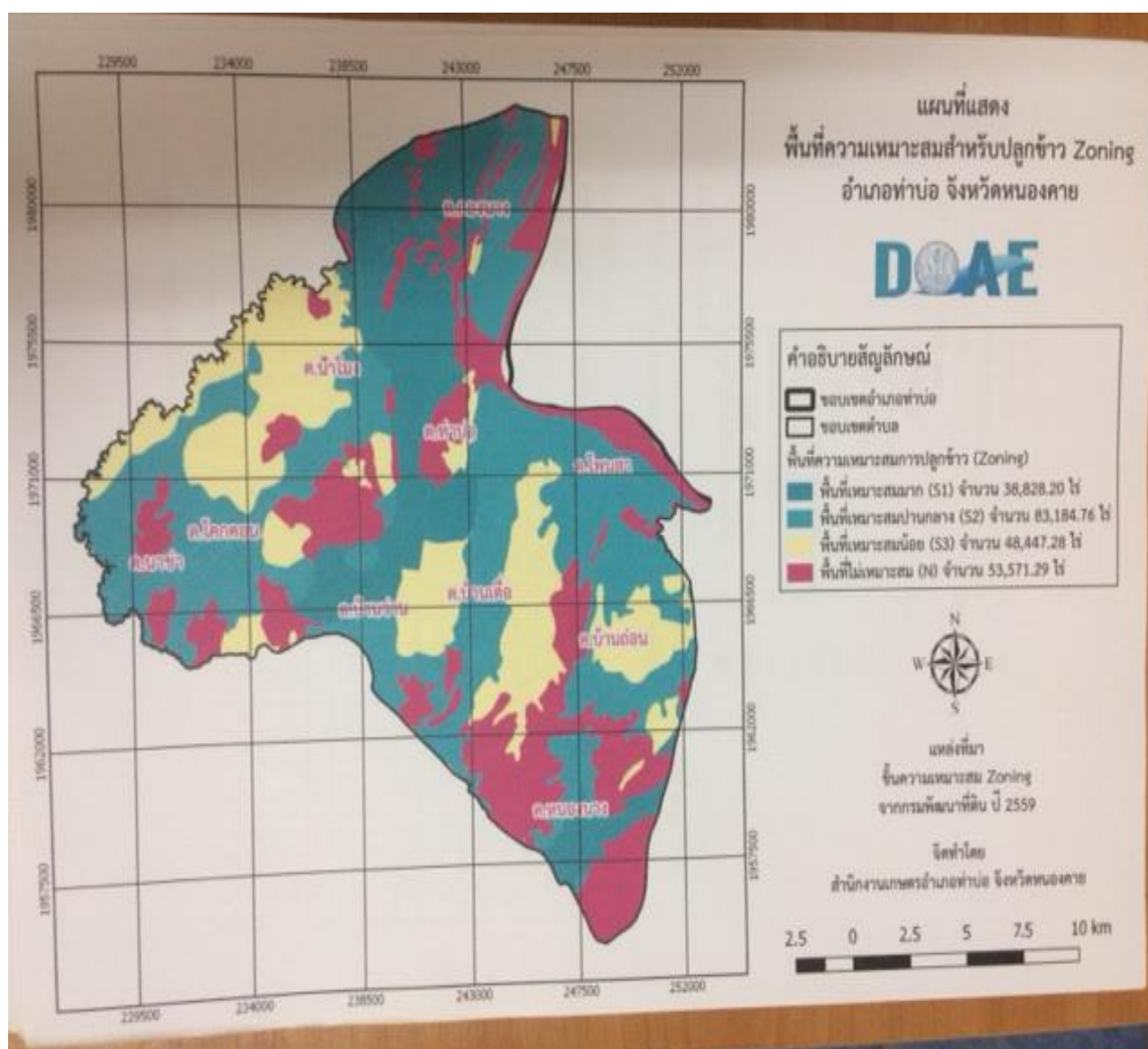

๒. ด้านการเมือง/การปกครอง

๒.๑ เขตการปกครอง องค์การบริหารส่วนตำบลบ้านเตื่อ ประกอบด้วยหมู่บ้าน ๙ หมู่บ้าน มีพื้นที่อยู่ในองค์การบริหารส่วนตำบลทั้งหมด ๙ หมู่บ้าน ดังนี้

หมู่ที่ ๑	บ้านน้อย	ผู้ใหญ่บ้าน	นายสายันต์	ศรีภูมิภักดิ์
หมู่ที่ ๒	บ้านเตื่อ	ผู้ใหญ่บ้าน	นายสุวรรณ์	อุบลบาล
หมู่ที่ ๓	บ้านโนนสวรรค์	กำนันตำบลบ้านเตื่อ	นายอุทัย	นามมัน
หมู่ที่ ๔	บ้านสร้างหลวง	ผู้ใหญ่บ้าน	นายพิชญ์	คำศรี
หมู่ที่ ๕	บ้านเสียน	ผู้ใหญ่บ้าน	นายหาร	ผิวเหลือง
หมู่ที่ ๖	บ้านกุดบง	ผู้ใหญ่บ้าน	นายรุ่งเรือง	ไต้ยพันธ์
หมู่ที่ ๗	บ้านเทวี	ผู้ใหญ่บ้าน	นายถาวร	ดวงมาลา
หมู่ที่ ๘	บ้านดอนขม	ผู้ใหญ่บ้าน	นายสัมพันธ์	บัวจำนง
หมู่ที่ ๙	บ้านเสียน	ผู้ใหญ่บ้าน	นายสมคิด	ผิวผ่อง

๒.๒ การเลือกตั้ง

องค์การบริหารส่วนตำบลบ้านเตื่อ มีทั้งหมด ๙ หมู่บ้าน ประชาชนให้ความร่วมมือด้านการเลือกตั้งเป็นอย่างดี

จำนวนผู้มีสิทธิเลือกตั้ง (ข้อมูลเมื่อวันที่ ๒๙ พฤษภาคม พ.ศ. ๒๕๖๒)

ในเขตพื้นที่องค์การบริหารส่วนตำบลบ้านเตื่อมีผู้มีสิทธิเลือกตั้ง จำนวน ๖,๓๖๘ คน

๓. ประชากร

๓.๑ ข้อมูลเกี่ยวกับจำนวนประชากร

จำนวนครัวเรือน ๒,๑๔๖ ครัวเรือน จำนวนประชากร ๗,๙๑๒ คน แยกตามตาราง ดังนี้

จำนวน ๙ หมู่บ้าน (ปี พ.ศ. ๒๕๖๒)				
หมู่ที่	ชื่อหมู่บ้าน	จำนวนครัวเรือน	ชาย (คน)	หญิง (คน)
๑	บ้านน้อย	๑๘๘	๓๗๘	๓๗๙
๒	บ้านเต็อ	๒๙๔	๕๙๙	๕๗๖
๓	บ้านโนนสวรรค์	๒๓๗	๔๔๔	๔๖๖
๔	บ้านสร้างหลวง	๒๒๗	๔๗๑	๔๔๔
๕	บ้านเสียน	๒๗๒	๔๘๒	๔๙๘
๖	บ้านกุดบง	๑๘๐	๒๖๕	๒๓๘
๗	บ้านเทวี	๑๖๖	๒๗๘	๒๖๙
๘	บ้านดอนขม	๓๓๖	๕๗๘	๕๔๙
๙	บ้านเสียน	๒๔๖	๔๙๕	๕๐๓
รวมทั้งสิ้น		๒,๑๔๖	๓,๙๙๐	๓,๙๒๒

หมายเหตุ : ข้อมูลจากสำนักทะเบียนอำเภอท่าบ่อ ณ เดือน พฤษภาคม พ.ศ. ๒๕๖๒

๔. สภาพทางสังคม

๔.๑ การศึกษา

ด้านการศึกษาในเขตองค์การบริหารส่วนตำบลบ้านเตื่อ มีการจัดการด้านการศึกษา โดยมี ศูนย์พัฒนาเด็กเล็กขององค์การบริหารส่วนตำบลบ้านเตื่อ จำนวน ๑ แห่ง มีโรงเรียนสังกัด สำนักงานคณะกรรมการการศึกษาขั้นพื้นฐาน (สพฐ.) จำนวน ๓ แห่ง มีโรงเรียนในสังกัดอาชีวศึกษาจังหวัดหนองคาย จำนวน ๑ แห่ง และมีโรงเรียนสังกัด สำนักงานเขตพื้นที่การศึกษามัธยมศึกษา เขต ๒๑ (หนองคาย - บึงกาฬ) จำนวน ๑ แห่ง ตามข้อมูล ดังนี้

ศูนย์พัฒนาเด็กเล็กก่อนวัยเรียน ประจำปีการศึกษา พ.ศ. ๒๕๖๒

ที่	ชื่อศูนย์พัฒนาเด็กเล็ก	ที่ตั้ง	พ.ศ. ๒๕๖๒			รวม
			จำนวนนักเรียน			
		หมู่ที่	ปฐมวัย ๑	ปฐมวัย ๒	ปฐมวัย ๓	
๑	ศูนย์พัฒนาเด็กเล็กบ้านโนนสวรรค์	๓	๓๑	๓๙	๑๘	
รวม			๓๑	๓๙	๑๘	๘๘

➔ ศูนย์พัฒนาเด็กเล็กบ้านโนนสวรรค์

- มีครู คศ.๒ จำนวน ๒ คน
- ผู้ดูแลเด็ก จำนวน ๑ คน

ที่	ชื่อโรงเรียน	ที่ตั้ง	พ.ศ. ๒๕๖๒		
			จำนวนนักเรียน		
		หมู่ที่	ปวช.	ปวส.	รวม
๑	โรงเรียนบริหารธุรกิจรักไทย	๖	๒๑๐	๖๓	๒๗๓
รวม			๒๑๐	๖๓	๒๗๓

ข้อมูลโรงเรียนสังกัด สำนักงานคณะกรรมการการศึกษาขั้นพื้นฐาน (สพฐ.)

ชื่อสถานศึกษา	จำนวนนักเรียน									รวม
	อนุบาล			ประถมศึกษา						
	อนุบาล ๑	อนุบาล ๒	อนุบาล ๓	ป.๑	ป.๒	ป.๓	ป.๔	ป.๕	ป.๖	
๑. โรงเรียนบ้านเตื่อ	๐	๔๘	๓๔	๓๖	๒๗	๔๑	๔๗	๓๘	๔๕	๓๑๖
๒. โรงเรียนบ้านเทวีดอนขม	๙	๙	๖	๖	๗	๖	๙	๑๕	๑๑	๗๘
๓. โรงเรียนบ้านน้อย	๐	๗	๗	๑๐	๖	๔	๙	๕	๙	๕๗
รวมทั้งสิ้น	๙	๖๔	๔๗	๕๒	๔๐	๕๑	๖๕	๕๘	๖๕	๔๕๑

หมายเหตุ : ข้อมูลจากสำนักงานคณะกรรมการการศึกษาขั้นพื้นฐาน ณ วันที่ ๒๘ พฤษภาคม ๒๕๖๒

จำนวนนักเรียนโรงเรียนเพื่อวิทยาคาร ปีการศึกษา ๒๕๖๒

ห้องเรียน	ห้องเรียน	ชาย	หญิง	รวม
๑	๑	๒๙	๒๖	๕๕
๒	๒	๒๘	๒๒	๕๐
๓	๓	๓๕	๓๐	๖๕
รวมมัธยมศึกษาตอนต้น		๙๒	๗๘	๑๗๐
๔	๔	๗	๑๙	๒๖
๕	๕	๖	๑๘	๒๔
๖	๖	๑๘	๙	๒๗
รวมมัธยมศึกษาตอนปลาย		๓๑	๔๖	๗๗
รวมนักเรียนทั้งหมด		๑๒๓	๑๒๔	๒๔๗

หมายเหตุ : ข้อมูลจากโรงเรียนเพื่อวิทยาคาร ณ วันที่ ๑๐ มิถุนายน ๒๕๖๒

ที่อ่านหนังสือพิมพ์ประจำหมู่บ้าน จำนวน ๙ แห่ง ดังนี้

- หมู่ที่ ๑ บ้านน้อย
- หมู่ที่ ๒ บ้านเตื่อ
- หมู่ที่ ๓ บ้านโนนสวรรค์
- หมู่ที่ ๔ บ้านสร้างหลวง
- หมู่ที่ ๕ บ้านเสียน
- หมู่ที่ ๖ บ้านกุดบง
- หมู่ที่ ๗ บ้านเทวี
- หมู่ที่ ๘ บ้านดอนขม
- หมู่ที่ ๙ บ้านเสียน

สภาเด็กและเยาวชนตำบลบ้านเตื่อ

องค์การบริหารส่วนตำบลบ้านเตื่อ ได้จัดตั้งสภาเด็กและเยาวชนขึ้น จำนวน ๑ แห่ง เพื่อเป็นองค์กรเครือข่ายเชื่อมโยงกลุ่มเด็กและเยาวชนในองค์การบริหารส่วนตำบลบ้านเตื่อที่มีการดำเนินงานในด้านต่างๆ เข้าด้วยกันอย่างเป็นระบบ เพื่อแสวงหาแนวทางในการส่งเสริมและพัฒนาเด็กและเยาวชนภายในองค์การบริหารส่วนตำบลบ้านเตื่อภายใต้หลักการ “เด็กนำผู้ใหญ่หนุน” ซึ่งในปัจจุบันนี้สภาเด็กและเยาวชนเป็นองค์กรนิติบุคคล ภายใต้พระราชบัญญัติส่งเสริมการพัฒนาเด็กและเยาวชนแห่งชาติ พุทธศักราช ๒๕๕๐ และที่แก้ไขเพิ่มเติม (ฉบับที่ ๒) พ.ศ. ๒๕๖๐ โดยสภาเด็กและเยาวชนมีสำนักงานตั้งอยู่ที่ องค์การบริหารส่วนตำบลบ้านเตื่อ อำเภอท่าบ่อ จังหวัดหนองคาย โดยได้ดำเนินการแต่งตั้งคณะกรรมการบริหารสภาเด็กและเยาวชน เพื่อส่งเสริม สนับสนุน และประสานงานการดำเนินการของสภาเด็กและเยาวชน

๔.๒ สาธารณสุข

- โรงพยาบาลส่งเสริมสุขภาพตำบลบ้านเตื่อ จำนวน ๑ แห่ง ตั้งอยู่บ้านโนนสวรรค์ หมู่ที่ ๓
- อัตราการใช้ส้วมราดน้ำ ร้อยละ ๑๐๐
- มีการจัดตั้งกลุ่ม อ.ส.ม. จำนวน ๙ กลุ่ม (สมาชิก ๑๑๕ คน)
- ชมรมออกกำลังกาย (แอโรบิค) ๑ ชมรม (สมาชิก ๗๐ คน)
- ชมรมนวดแผนโบราณ ๑ ชมรม (สมาชิก ๓๕ คน)
- ชมรมไม้พลอง (สำหรับผู้สูงอายุ) ๑ ชมรม (สมาชิก ๔๐ คน)

โรงพยาบาลส่งเสริมสุขภาพตำบลบ้านเตื่อ

วิสัยทัศน์ “บริการทันท่วงที เพิ่มคุณค่าด้วยภาคี เพื่อสุขภาพดีประชาชนตำบลบ้านเตื่อ”

- พันธกิจ**
๑. พัฒนา รพ.สต.เป็นทพหน้าในการบริการประชาชนเน้นบริการเชิงรุกและการมีส่วนร่วมในการดูแลสุขภาพตนเองของประชาชนใน ๕ มิติ
 ๒. ภาพลักษณ์ รพ.สต. ในการจัดบริการตามมาตรฐานส่งเสริมภาคีมีส่วนร่วมพัฒนาให้มีคุณภาพตามเกณฑ์

๔.๓ อาชญากรรม

องค์การบริหารส่วนตำบลบ้านเตื่อไม่มีเหตุอาชญากรรมเกิดขึ้น แต่มีเหตุการณ์ลักขโมยทรัพย์สินประชาชน ซึ่งองค์การบริหารส่วนตำบลบ้านเตื่อก็ได้ดำเนินการป้องกันการเกิดเหตุดังกล่าว จากการสำรวจข้อมูลพื้นฐานพบว่า ส่วนมากครัวเรือนมีการป้องกันอุบัติเหตุอย่างถูกวิธี มีความปลอดภัยในชีวิตและทรัพย์สิน ปัญหาคือจากข้อมูลที่สำรวจพบว่ามีการป้องกันอุบัติเหตุ อาชญากรรม วิธีการแก้ปัญหาขององค์การบริหารส่วนตำบลบ้านเตื่อในปีงบประมาณ ๒๕๖๑ นั้นได้บรรจุโครงการอบรมอาสาสมัครป้องกันภัยฝ่ายพลเรือน ในแผนพัฒนาท้องถิ่นสี่ปี ๒๕๖๑-๒๕๖๔ รวมทั้งได้ตั้งจุดตรวจ จุดสกัด จุดบริการ ในช่วงเทศกาลที่มีวันหยุดหลายวันเพื่ออำนวยความสะดวกให้กับประชาชน แต่ปัญหาที่พบเป็นประจำคือการทะเลาะวิวาทของกลุ่มวัยรุ่นโดยเฉพาะในสถานที่จัดงานดนตรี งานมหรสพ เป็นปัญหาที่ชุมชนได้รับผลกระทบเป็นอย่างมาก การแก้ไขปัญหา คือการแจ้งเตือนให้ผู้ปกครองดูแลบุตรหลานของตน ประชาสัมพันธ์ให้ทราบถึงผลกระทบ ผลเสียหาย และโทษที่ได้รับจากการเกิดเหตุทะเลาะวิวาท การขอความร่วมมือไปยังผู้นำการขอกำลังจาก ตำรวจ ผู้นำ อปพร. เพื่อระงับเหตุไม่ให้เกิดความรุนแรงแต่จะไม่ให้เกิดขึ้นเลยยังเป็นปัญหาที่ปัจจุบันไม่สามารถที่จะแก้ไขได้อย่างเด็ดขาด ทั้งที่มีการร่วมมือกันหลายฝ่าย เป็นเรื่องที่ทางองค์การบริหารส่วนตำบลจะต้องหาวิธีที่จะแก้ไขปัญหากับประชาชนต่อไปตามอำนาจหน้าที่ที่สามารถดำเนินการได้

๔.๔ ยาเสพติด

ปัญหายาเสพติดในองค์การบริหารส่วนตำบลบ้านเตื่อ จากการที่ทางสถานีตำรวจภูธรอำเภอบำเพ็ญได้แจ้งให้กองบังคับการตำรวจภูธรส่วนตำบลบ้านเตื่อทราบนั้นพบว่าในเขตองค์การบริหารส่วนตำบลบ้านเตื่อ มีผู้ที่ติดยาเสพติดแต่เมื่อเทียบกับพื้นที่อื่นถือว่าน้อย และยังไม่พบผู้ค้า เหตุผลก็เนื่องมาจากกว่าได้รับความร่วมมือกับทางผู้นำ ประชาชน หน่วยงานขององค์การบริหารส่วนตำบลบ้านเตื่อ ที่ช่วยสอดส่องดูแลอยู่เป็นประจำ การแก้ไขปัญหาขององค์การบริหารส่วนตำบลบ้านเตื่อสามารถทำได้เฉพาะตามอำนาจหน้าที่เท่านั้น เช่น การณรงค์ การ

ประชาสัมพันธ การแจ้งเบาะแส การฝึกอบรมให้ความรู้ ถ้านอกเหนือจากอำนาจหน้าที่ ก็เป็นเรื่องของอำเภอหรือตำรวจแล้วแต่กรณี ทั้งนี้ องค์การบริหารส่วนตำบลบ้านเต๋อก็ได้ให้ความร่วมมือมาโดยตลอด

ตามที่องค์การบริหารส่วนตำบลบ้านเต๋อได้ดำเนินโครงการสำรวจข้อมูลพื้นฐานในเขตองค์การบริหารส่วนตำบลบ้านเต๋อประจำปีงบประมาณ พ.ศ. ๒๕๖๑ เพื่อนำผลการสำรวจมาพิจารณาแก้ไขปัญหาที่เกิดขึ้น

๔.๕ การสังคมสงเคราะห์

องค์การบริหารส่วนตำบลบ้านเต๋อได้ดำเนินการด้านสังคมสงเคราะห์ ดังนี้

- (๑) ดำเนินการจ่ายเบี้ยยังชีพให้กับผู้สูงอายุ ผู้พิการ และผู้ป่วยเอดส์
- (๒) รับลงทะเบียนและประสานโครงการเงินอุดหนุนเพื่อการเลี้ยงดูเด็กแรกเกิด
- (๓) ประสานการทำบัตรผู้พิการ
- (๔) ดำเนินการโครงการฝึกอบรมทักษะอาชีพให้กับประชาชนทั่วไป
- (๕) ดำเนินโครงการสงเคราะห์ครอบครัวผู้ยากไร้ที่ตกเกณฑ์ จปฐ.
- (๖) ดำเนินโครงการสร้างและซ่อมที่อยู่อาศัยให้กับผู้ยากไร้ รายได้น้อย ผู้ด้อยโอกาสไร้ที่พึ่ง
- (๗) ประสานการให้ความช่วยเหลือของจังหวัด อำเภอ หน่วยงานต่างๆ ที่ให้การสนับสนุน
- (๘) จัดตั้งโรงเรียนผู้สูงอายุ
- (๙) จัดตั้งศูนย์พัฒนาคุณภาพชีวิตและส่งเสริมอาชีพผู้สูงอายุ

๕. ระบบบริการพื้นฐาน

๕.๑ การคมนาคมขนส่ง

องค์การบริหารส่วนตำบลบ้านเต๋อ สามารถติดต่อภายในตำบลได้โดยมีถนนลาดยาง ถนนคอนกรีตเสริมเหล็กและถนนลูกรังเชื่อมต่อกันทุกหมู่บ้าน ระยะทางจากตัวตำบลเข้าสู่อำเภอท่าบ่อ ประมาณ ๑๑ กิโลเมตร ระยะทางจากตัวตำบลเข้าสู่จังหวัดหนองคาย ประมาณ ๓๖ กิโลเมตร การเดินทางสามารถเดินทางโดยรถยนต์ และรถโดยสารประจำทางสายหนองคาย-เมืองเลย ,สายอุดรธานี-ศรีเชียงใหม่,และรถโดยสารปรับอากาศสายศรีเชียงใหม่-นครราชสีมา บริการเป็นประจำทุกวัน

ถนนภายในตำบล

ในเขตองค์การบริหารส่วนตำบลบ้านเต๋อ มีถนนรวมความยาวทั้งสิ้น ๗๓,๔๑๙ เมตร ประกอบด้วยถนน คอนกรีตเสริมเหล็ก ความยาว ๓๗,๖๓๙ เมตร ถนนลาดยาง ความยาว ๕,๕๒๒ เมตร ถนนลูกรัง ๓๐,๒๕๘ เมตร

๕.๒ การไฟฟ้า

การให้บริการประชาชนในด้านการไฟฟ้าเป็นหน้าที่และความรับผิดชอบของการไฟฟ้าส่วนภูมิภาคอำเภอท่าบ่อ องค์การบริหารส่วนตำบลบ้านเต๋อมีหน้าที่รับผิดชอบในด้านการประสานงานในการติดต่อซ่อมแซม และค่าใช้จ่ายในอุปกรณ์เฉพาะไฟฟ้าสาธารณะเพื่อให้ความสว่างตามถนน ตรอก ซอยต่างๆ

๕.๓ การประปา

องค์การบริหารส่วนตำบลบ้านเตื่อ มีประปาที่ดูแลอยู่ จำนวน ๕ แห่ง

- ประปาหมู่บ้าน หมู่ที่ ๒,๓,๔,๕ และ ๙ แหล่งน้ำดิบจากหนองเสียน ที่ตั้งสถานีสูบน้ำดิบอยู่ที่ หมู่ที่ ๙ บ้านเสียน กำลังผลิต ๔๕ ลบ.ม./ชั่วโมง

- ประปาหมู่บ้านน้อย หมู่ที่ ๑ แหล่งน้ำดิบจากหนองบ่อ ที่ตั้งสถานีสูบน้ำดิบอยู่ที่ หมู่ที่ ๑ บ้านน้อย กำลังผลิต ๑๕ ลบ.ม./ชั่วโมง

- ประปาหมู่บ้านกุดบง หมู่ที่ ๖ แหล่งน้ำดิบจากหนองหลุบ ที่ตั้งสถานีสูบน้ำดิบอยู่ที่ หมู่ที่ ๖ บ้านกุดบง กำลังผลิต ๓๐ ลบ.ม./ชั่วโมง

- ประปาหมู่บ้านดอนขม หมู่ที่ ๘ แหล่งน้ำดิบจากหนองกระโดน ที่ตั้งสถานีสูบน้ำดิบอยู่ที่ หมู่ที่ ๘ บ้านดอนขม กำลังผลิต ๔๕ ลบ.ม./ชั่วโมง

- ประปาหมู่บ้านเสียน หมู่ที่ ๙ แหล่งน้ำดิบจากหนองนาตุ้ตี ที่ตั้งสถานีสูบน้ำดิบอยู่ที่ หมู่ที่ ๙ บ้านเสียน กำลังผลิต ๔๕ ลบ.ม./ชั่วโมง

ปัจจุบันการผลิตน้ำเท่ากับปริมาณการใช้น้ำของประชาชนโดยเฉลี่ยการผลิตน้ำทั้ง ๕ แห่ง ประมาณ ๑๘๐ ลบ.ม./ชั่วโมง ผู้ใช้น้ำประปา รวมทั้ง ๕ แห่ง จำนวน ๑,๗๓๙ ครัวเรือน

- อัตราค่าน้ำต่ำสุด ๕.๐๐ บาท/ลบ.ม.

- อัตราค่าน้ำสูงสุด ๖.๐๐ บาท/ลบ.ม.

- อัตราค่าบริการต่ำสุด (ค่ารักษามอเตอร์น้ำประปา) ๑๐ บาท

๕.๔ โทรศัพท์

- ชุมสายโทรศัพท์ขนาดเล็ก ๑ แห่ง
- ตู้สาธารณะย่อย ๕ แห่ง
- เสาสัญญาณโทรศัพท์มือถือ ๓ แห่ง

๕.๕ ไปรษณีย์/การสื่อสาร/การขนส่ง และวัสดุ ครุภัณฑ์

องค์การบริหารส่วนตำบลบ้านเตื่อ ไม่มีไปรษณีย์ แต่มีบริการไปรษณีย์จากไปรษณีย์ประจำอำเภอ ซึ่งมี จำนวน ๑ แห่ง ให้บริการ เวลา ๐๘.๐๐ – ๑๖.๐๐ น. ในวันจันทร์ – เสาร์ (วันเสาร์ครึ่งวันหยุดวันอาทิตย์

- มีหอกระจายข่าวประจำหมู่บ้านมีครบทั้ง ๙ หมู่บ้าน

- มีบริการให้ใช้อินเทอร์เน็ตฟรี ที่สำนักงานองค์การบริหารส่วนตำบลบ้านเตื่อ

- องค์การบริหารส่วนตำบลบ้านเตื่อ มีวัสดุ ครุภัณฑ์ในการปฏิบัติหน้าที่ แต่ก็มีบางรายการที่ยังขาดแคลนเนื่องจากมีงบประมาณไม่เพียงพอ วัสดุ ครุภัณฑ์ต่างๆ นั้นมีไว้สำหรับการปฏิบัติหน้าที่ของเจ้าหน้าที่องค์การบริหารส่วนตำบลบ้านเตื่อในการดำเนินการกิจบริการสาธารณะเพื่อประโยชน์ของประชาชนเท่านั้น แต่หากประชาชนเดือดร้อน หรือหน่วยงานอื่นเดือดร้อน ก็สามารถมายืมใช้ได้ ประกอบด้วย

๑. รถบรรทุกขยะ (๖ ล้อ) ขนาดบรรทุก ๖ ตัน ๑ คัน

๒. รถบรรทุกขยะ ขนาดบรรทุก ๑ ตัน ๑ คัน

๓. รถบรรทุกน้ำเอนกประสงค์ (๖ ล้อ) ขนาดบรรทุก ๖,๐๐๐ ลิตร ๑ คัน

๔. รถจักรยานยนต์ HONDA (สีแดง) ขนาด ๑๑๐ CC ๑ คัน

๕. รถจักรยานยนต์ HONDA (สีดำ) ขนาด ๑๐๐ CC ๑ คัน

๖. รถจักรยานยนต์ HONDA (สีขาว) ขนาด ๑๑๐ cc ๑ คัน
 ๗. เครื่องพ่นหมอกควัน ๓ เครื่อง
 ๘. คอมพิวเตอร์ ๑๙ เครื่อง
 ๙. เครื่องโรเนียว ๑ เครื่อง
 ๑๐. เครื่องถ่ายเอกสาร ๑ เครื่อง
 ๑๑. เครื่องตบดิน ๑ เครื่อง
 ๑๒. รถยนต์กระบะ (เฉพาะกิจ) CHEVROLET (สีบรอน) ๔ ประตู ๑ คัน
 ๑๓. รถยนต์กระบะ MITSUBISHI I(สีขาว) ๒ ประตู ๑ คัน
 ๑๔. รถยนต์กระบะกู้ชีพกู้ภัย (EMS) ๑ คัน

๖. ระบบเศรษฐกิจ

๖.๑ การเกษตร

พื้นที่องค์การบริหารส่วนตำบลบ้านเตื่อ ประชากรส่วนใหญ่ประกอบอาชีพเกษตรกรรม โดยมีระบบการผลิต ดังนี้ (ข้อมูลตามแผนพัฒนาการเกษตรระดับตำบล ศูนย์บริการและถ่ายทอดเทคโนโลยีการเกษตรประจำตำบลบ้านเตื่อ พ.ศ.๒๕๖๑ - ๒๕๖๔)

ด้านพืช

ข้าวนาปี พื้นที่ทั้งหมด ๑๘,๔๙๕ ไร่ พันธุ์ที่ใช้ส่วนใหญ่จะเป็นข้าวเหนียวซึ่งเป็นพันธุ์ที่ทางราชการส่งเสริม ได้แก่ พันธุ์ กข.๖ และข้าวเจ้าได้แก่ พันธุ์ขาวดอกมะลิ ๑๐๕ และ กข.๑๕ โดยมีการผลิต ดังนี้

- ข้าวเหนียนาปี มีพื้นที่เพาะปลูกประมาณ ๑๓,๗๕๐ ไร่ ผลผลิตทั้งหมด ๑๐,๓๘๑,๒๕๐ กิโลกรัม หรือ ๑๐,๓๘๑.๒๕ ตัน ผลผลิตเฉลี่ย ๗๕๕ กิโลกรัมต่อไร่

- ข้าวเจ้านาปี มีพื้นที่เพาะปลูกประมาณ ๔,๗๔๕ ไร่ ผลผลิตทั้งหมด ๒,๘๙๔,๔๕๐ กิโลกรัม หรือ ๒,๘๙๔.๘๐ ตัน ผลผลิตเฉลี่ย ๖๑๐ กิโลกรัมต่อไร่ ผลผลิตรวมทั้งหมดของข้าวจำนวน ๑๒,๖๒๒,๘๓๘ กิโลกรัม มีมูลค่ารวมเป็นเงินทั้งสิ้น จำนวน ๑๒๖,๒๒๘,๓๘๐ บาท

การผลิตพืชไร่ พื้นที่ทั้งหมด ๓๔ ไร่

- ยาสูบ เป็นการปลูกเพื่อจำหน่ายให้กับพ่อค้าท้องถิ่น มีพื้นที่ปลูกประมาณ ๓๔ ไร่ ผลผลิตทั้งหมด ๘,๕๐๐ กิโลกรัม ผลผลิตเฉลี่ย ๒๕๐ กิโลกรัมต่อไร่

การผลิตไม้ผล พื้นที่ปลูกทั้งหมด ๓๒๙ ไร่

ไม้ผลที่เกษตรกรส่วนใหญ่ปลูก ได้แก่ มะม่วง มะขาม มะพร้าว ลำไย และกล้วย มีพื้นที่ปลูกประมาณ ๓๒๙ ไร่ พันธุ์ไม้ผลที่ปลูกส่วนใหญ่เกษตรกรจะใช้พันธุ์ดีที่ทางราชการส่งเสริม ซึ่งทำให้ผลผลิตสูงขึ้นและตรงตามความต้องการของตลาด

การผลิตพืชผัก พื้นที่ปลูกทั้งหมด ๒๗๒ ไร่

ตำบลบ้านเตื่อ มีการเพาะปลูกพืชผักทั้งหมดประมาณ ๒๗๒ ไร่ ได้แก่ ถั่วฝักยาว แตงร้าน และข้าวโพดฝักสด เป็นการปลูกพืชผักเพื่อการจำหน่าย ผลผลิตรวม ๘๐๔,๐๐๐ กิโลกรัม มีมูลค่ารวมเป็นเงินทั้งสิ้น จำนวน ๗,๒๖๐,๐๐๐ บาท

๖.๒ การประมง

ในเขตองค์การบริหารส่วนตำบลบ้านเตื่อ มีพื้นที่ในการทำประมงรวมทั้งหมด ๓๓๑ ไร่ เป็นปลากินพืช ผลผลิตรวม ๔๙๖,๕๐๐ ตัว มีมูลค่ารวมเป็นเงินทั้งสิ้น จำนวน ๑๑,๔๑๙,๕๐๐ บาท

๖.๓ การปศุสัตว์

การปศุสัตว์ในเขตองค์การบริหารส่วนตำบลบ้านเตื่อ แบ่งตามประเภท ดังนี้

- สัตว์ใหญ่ (โค กระบือ) เกษตรกรมีการเลี้ยงสัตว์ใหญ่เพื่อการจำหน่ายเป็นรายได้ของครอบครัว โดยจำหน่ายให้กับพ่อค้าในท้องถิ่น

- สัตว์เล็ก (สุกร) การเลี้ยงสุกรของเกษตรกรตำบลบ้านเตื่อ จะเลี้ยงให้กับบริษัทในลักษณะรับจ้างเลี้ยงและเป็นรายได้หลักของครอบครัว

- สัตว์ปีก (ไก่ไข่) เกษตรกรจะเลี้ยงไก่ไข่ เพื่อการจำหน่ายเป็นรายได้หลักของครอบครัว

ปริมาณการผลิต

ชนิดข้อมูลการเกษตร	จำนวนการผลิต ไร่/ตัว	ผลผลิตรวม ก.ก/ตัว/ฟอง	มูลค่า (บาท)
ด้านพืช			
๑. ข้าว	๑๔,๑๓๘	๑๒,๖๒๒,๘๓๘	๑๒๖,๒๒๘,๓๘๐
๒. ถั่วฝักยาว	๒๑๖	๖๔๘,๐๐๐	๖,๔๘๐,๐๐๐
๓. แตงร้าน	๕๒	๑๕๖,๐๐๐	๗๘๐,๐๐๐
ด้านปศุสัตว์			
๑. โค	๔๔๙	๔๔๙	๕,๓๘๘,๐๐๐
๒. กระบือ	๒๕๘	๒๕๘	๓,๖๑๒,๐๐๐
๓. สุกร	๒,๖๑๐	๒๖๑,๐๐๐	๙,๙๑๘,๐๐๐
ด้านประมง			
ปลากินพืช	๓๓๑	๔๙๖,๕๐๐	๑๑,๔๑๙,๕๐๐
รวม			๑๖๓,๘๒๕,๘๘๐

การรวมกลุ่มเกษตรกรและการลงทุน

ปัจจุบันเกษตรกรมีการรวมกลุ่มกันมากขึ้น และเป็นกลุ่มที่มีการรวมตัวกันจากกลุ่มที่มีปัญหาและความต้องการที่คล้ายกัน โดยความสมัครใจของเกษตรกรเอง ปัจจุบันตำบลบ้านเตื่อมีสถาบันกลุ่ม ดังนี้

ตาราง องค์กร/กลุ่มอาชีพในตำบลบ้านเตื่อ

ที่	ชื่อกลุ่ม	จำนวนสมาชิก	หมู่ที่
๑	กลุ่มผลิตข้าวชุมชนตำบลบ้านเตื่อ	๖๕	๑-๙
๒	กลุ่มพัฒนาสมุนไพรพื้นบ้านตำบลบ้านเตื่อ	๑๒	๔
๓	กลุ่มกองทุนหมู่บ้านเตื่อ-เสียน	๑๗	๕
๔	กลุ่มแม่บ้านเกษตรกรบ้านดอนขม	๒๖	๘
๕	กลุ่มแม่บ้านเกษตรกรบ้านเตื่อ-เสียน	๑๒	๙

กองทุน

ที่	ชื่อกลุ่ม	หมู่ที่	จำนวน เงินทุน (บาท)
๑	กลุ่มผลิตข้าวชุมชนตำบลบ้านเตื่อ	๓	๙๘,๐๐๐
๒	กลุ่มพัฒนาสมุนไพรพื้นบ้านตำบลบ้านเตื่อ	๒	๒,๔๐๐
๓	กลุ่มกองทุนปุ๋ยหมักบ้านเตื่อ-เสียน	๕	๑,๗๐๐
๔	กลุ่มแม่บ้านเกษตรกรบ้านดอนขม	๘	๒,๖๐๐
๕	กลุ่มแม่บ้านเกษตรกรบ้านเตื่อ-เสียน	๙	๑,๒๐๐

๖.๔ การบริการ

รีสอร์ท	จำนวน	๑	แห่ง
สวนอาหาร	จำนวน	๔	แห่ง

๖.๕ การท่องเที่ยว

ในเขตพื้นที่องค์การบริหารส่วนตำบลบ้านเตื่อไม่มีแหล่งท่องเที่ยว แต่ได้ส่งเสริมการท่องเที่ยวให้เกิดขึ้นในพื้นที่ เช่น การจัดงานประเพณีต่างๆ และส่งเสริมกิจกรรมของวัด อาทิ เช่น ประเพณีบุญบั้งไฟ เป็นต้น

๖.๖ อุตสาหกรรม

ในเขตองค์การบริหารส่วนตำบลบ้านเตื่อมีอุตสาหกรรม ดังนี้

- โรงสีข้าว	๗	แห่ง
- โรงงานผลิตเส้นก๋วยเตี๋ยว	๑	แห่ง
- โรงงานซีแพ็ค	๑	แห่ง
- โรงงานอิฐ	๓	แห่ง
- โรงงานน้ำดื่ม	๑	แห่ง
- โรงงานผลิตน้ำแข็ง	๑	แห่ง
- ลานตากไม้ยูคาลิปตัส	๑	แห่ง
- ลานตากข้าว	๒	แห่ง

๖.๗ การพาณิชย์และกลุ่มอาชีพ

การพาณิชย์

ธนาคารหมู่บ้าน	๑	แห่ง	สถานีบริการน้ำมัน+ปั้มชุมชน	๔	แห่ง
ร้านเสริมสวย-ตัดผม	๘	แห่ง	แกะสลักไม้	๑	แห่ง
ร้านค้าปลีก/ส่ง	๑	แห่ง	ตลาดสด	๑	แห่ง
ร้านค้าเบ็ดเตล็ด	๔๖	แห่ง	ตลาดนัด โค-กระบือ	๑	แห่ง
ร้านซ่อมรถจักรยานยนต์	๑	แห่ง	ร้านซ่อมรถยนต์	๗	แห่ง
ผลิตเตาอั้งโล่	๓	แห่ง	โรงปรับปรุงเมล็ดพันธุ์ข้าว	๑	แห่ง

โรงพยาบาล	๑	แห่ง	ร้านขายยา	๒	แห่ง
ร้านรับซื้อของเก่า	๒	แห่ง	ร้านปั้นหุ่นสัตว์	๑	แห่ง
ร้านเนื้อย่าง	๑	แห่ง	ฟาร์มไก่	๒๗	แห่ง
ฟาร์มหมู	๔	แห่ง	ร้านค้าวัสดุก่อสร้าง	๔	แห่ง
ร้านอินเทอร์เน็ต+เกมส์	๓	แห่ง			

หมายเหตุ : ข้อมูลจากกองคลัง การชำระภาษีโรงเรือนและที่ดิน ประจำปี พ.ศ.๒๕๖๑

กลุ่มอาชีพตำบลบ้านเตือ

ที่	ชื่อกลุ่ม	จำนวนสมาชิก	หมู่ที่
๑	กลุ่มอาชีพสตรีหมอนส้ม้อค	๘	๒
๒	กลุ่มสตรีจักสาน	๑๕	๗
๓	กลุ่มเพาะเห็ด	๑๕	๗
๔	กลุ่มอาชีพทอเสื่อกลายชีวิตบ้านเสียน	๑๒	๙
๕	กลุ่มเยาวชนแกะสลักบ้านดอนขม	๑๒	๘
๖	กลุ่มกระติบข้าว	๑๕	๘
๗	กลุ่มวิสาหกิจชุมชนผลิตข้าวชุมชนตำบลบ้านเตือ	๒๐	๒-๙

หมายเหตุ : ข้อมูลจากสำนักงานปลัด งานพัฒนาชุมชน

๖.๘ แรงงาน

จำนวนครัวเรือนทั้งหมดของตำบลบ้านเตือคือ ๒,๑๔๖ ครัวเรือน โดยมีแรงงานเฉลี่ย ๒ คนต่อครัวเรือน

๗. ศาสนา ประเพณี วัฒนธรรม

๗.๑ การนับถือศาสนา

ประชาชนในตำบลบ้านเตือส่วนใหญ่ จะนับถือศาสนาพุทธ มีศาสนสถานและส่วนที่เกี่ยวข้อง ดังนี้

- วัด / สำนักสงฆ์	๑๐	แห่ง
- ศาลเจ้า	๔	แห่ง
- สภาวัฒนธรรมตำบล	๑	แห่ง
- สุสาน	๑	แห่ง

๗.๒ ประเพณีและงานประจำปี

ตำบลบ้านเตื่อ มีขนบธรรมเนียมประเพณีจากฮีต ๑๒ ครอง ๑๔ ที่ปฏิบัติในชุมชนเป็นกิจกรรมตามหลักทางศาสนาและธรรมเนียมประเพณีไทย เช่น

- | | |
|--------------------------------|----------------------------|
| - ประเพณีวันขึ้นปีใหม่ | ประมาณเดือน มกราคม |
| - ประเพณีทำบุญกลางบ้าน | ประมาณเดือน พฤษภาคม |
| - ประเพณีวันสงกรานต์ | ประมาณเดือน เมษายน |
| - ประเพณีบุญบั้งไฟ | ประมาณเดือน มิถุนายน |
| - ประเพณีลอยกระทง | ประมาณเดือน พฤศจิกายน |
| - ประเพณีวันเข้าพรรษา ออกพรรษา | ประมาณเดือน กรกฎาคม ตุลาคม |
| - บุญมหาชาติ | ประมาณเดือน มีนาคม |

๗.๓ ภูมิปัญญาท้องถิ่น ภาษาถิ่น

ตำบลบ้านเตื่อ ชาวตำบลบ้านเตื่อในตอนเริ่มแรกเป็นคนที่มิเชื่อสายจากจีนฮ่อ เมื่อครั้งสงครามฮ่อหนองคาย แต่ชาวฮ่อที่บ้านนี้ไม่มีส่วนในสงครามครั้งนั้น เมื่อครั้งมีการรวมกลุ่มคนแรกๆ สภาพของพื้นที่ดังกล่าวมีลักษณะเป็นป่า เมื่อบ้านเมืองเจริญขึ้นมีการเคลื่อนย้ายของคนมาจากแหล่งอื่นมาจากหลายจังหวัดในภาคอีสาน เช่น อุบลราชธานี อุตรธานี ขอนแก่น สกลนคร และคนจากหลายอำเภอของจังหวัดหนองคาย สำหรับปีที่เริ่มเข้ามาอยู่ในตำบลนี้ ไม่มีหลักฐานบันทึกไว้ ปัจจุบันสภาพบ้านเรือนมั่งคั่งถาวรรวมกันเป็นกลุ่ม

ภูมิปัญญาท้องถิ่น ประชาชนในเขตพื้นที่องค์การบริหารส่วนตำบลบ้านเตื่อได้อนุรักษ์ภูมิปัญญาท้องถิ่น ได้แก่

- ความรู้ด้านไก่นพื้นเมือง รู้พันธุ์ไก่ คัดเลือกพันธุ์ได้ดี
- ความรู้ด้านช่างไม้ สามารถทำเฟอร์นิเจอร์ได้ตามที่ลูกค้าต้องการ
- ความรู้ด้านการจักสาน เช่น กระติบข้าว กระบุง ลอบ ไช เสื่อ
- ความรู้ด้านหมอสู่วัชญ การบายศรีสู่ขวัญ
- ความรู้ด้านการทำให้มะพร้าวติดผล โดยการขึ้นเหยียบกาบใบให้กางออก ควบคู่กับการใช้กระดูกสัตว์เสียบต้นละการใช้เกลือใส่ที่กาบใบ
- สมุนไพรพื้นบ้าน

ภาษาถิ่น ประชาชนส่วนใหญ่พูดภาษาอีสาน

๘.๔ สินค้าพื้นเมืองและของที่ระลึก

ประชาชนในตำบลบ้านเตื่อได้มีสินค้าพื้นเมืองและของที่ระลึกเป็นเครื่องจักรสานที่ทำเอง เช่น กระติบข้าว กระบุง ลอบ ไช เสื่อ

๘. ทรัพยากรธรรมชาติ

๘.๑ น้ำ

แหล่งน้ำตามธรรมชาติ

แหล่งน้ำที่ใช้ในการเกษตรตลอดปี

- หนองแสนตอ
- หนองนาตุ้ตี
- หนองเสียน

แหล่งน้ำที่ใช้ในการเกษตรไม่ตลอดปี

- หนองบ่อ - หนองปลาปาก - ห้วยเสี้ยว - หนองซางแมว
- หนองท่อม - ห้วยคูก - ห้วยหอไตร

แหล่งน้ำที่สร้างขึ้น

- ฝาย ๗ แห่ง
- บ่อน้ำตื้น ๒๐ แห่ง
- บ่อโยก ๓๘ แห่ง

๘.๒ ป่าไม้

ในเขตองค์การบริหารส่วนตำบลบ้านเตื่อ มีป่าไม้ในที่สาธารณะประโยชน์ของหมู่บ้าน จำนวน ๒ แห่ง สำหรับให้ชาวบ้านเข้าไปหาอาหาร เช่น เก็บเห็ด จับแมลงต่างๆ มาประกอบเป็นอาหาร นอกจากนี้เกษตรกรยังมีการปลูกป่าเพื่อค้าตามหัวไร่ปลายนา เช่น ยูคาลิปตัส ไม้ ยางพาราและกระถินเทพา

๘.๓ ภูเขา

ในเขตองค์การบริหารส่วนตำบลบ้านเตื่อไม่มีภูเขา

๘.๔ ทรัพยากรธรรมชาติที่สำคัญขององค์การบริหารส่วนตำบลบ้านเตื่อ

ในเขตพื้นที่องค์การบริหารส่วนตำบลบ้านเตื่อมีแหล่งน้ำที่ใช้ในการทำการเกษตรและการอุปโภค-บริโภคที่สำคัญหลายแห่ง เช่น หนองแสนตอ หนองนาตุ้ตี หนองเสียน หนองบ่อ หนองปลาปาก ห้วยเสี้ยว หนองซางแมว หนองท่อม ห้วยคูก ห้วยหอไตร และมีป่าไม้ในที่สาธารณะประโยชน์ของหมู่บ้านสำหรับให้ชาวบ้านเข้าไปหาอาหาร เช่น เก็บเห็ด จับแมลงต่างๆ มาประกอบเป็นอาหาร ทรัพยากรดิน มีความอุดมสมบูรณ์เหมาะสมสำหรับการปลูกพืชไร่ต่างๆ เช่น ถั่วฝักยาว แตงกวา ยาสูบ มะเขือเทศ ข้าวโพด เป็นต้น
